



Marulanda -caldas
Por la unidad y el desarrollo

INDICADORES TRAZADORES EN SALUD
MUNICIPIO MARULANDA CALDAS
AÑO 2016

Alcalde municipal

Nicolás de Jesús Giraldo Gómez

Secretaria de salud

Johana Arcelia Osorio Giraldo

Elaboro

María Viviana Valencia Galvis

Profesional de vigilancia en salud pública



Marulanda -caldas
Por la unidad y el desarrollo

TABLA DE CONTENIDO

1. Características generales del municipio -----	3
2. Indicadores demográficos del municipio -----	7
3. Indicadores socio económicos -----	11
4. Indicadores de mortalidad año 2015 -----	12
5. Indicadores de morbilidad y otros indicadores en salud año 2016-----	13
6. Aseguramiento en el municipio -----	15
7. Coberturas en APS -----	17
8. Definiciones -----	18



Marulanda -caldas Por la unidad y el desarrollo

ELEMENTOS CONSTITUTIVOS

1. Características generales del municipio

Mapa del municipio

Marulanda se encuentra ubicado geográficamente en el nororiente del departamento de caldas como lo indica el mapa anexo, limita con los siguientes municipios:

- Norte: Salamina y Pensilvania
- Oriente: Manzanares y Pensilvania
- Sur: Herveo (Tolima) y Manizales
- Occidente: Manizales, Neira, Salamina y Aránzaz

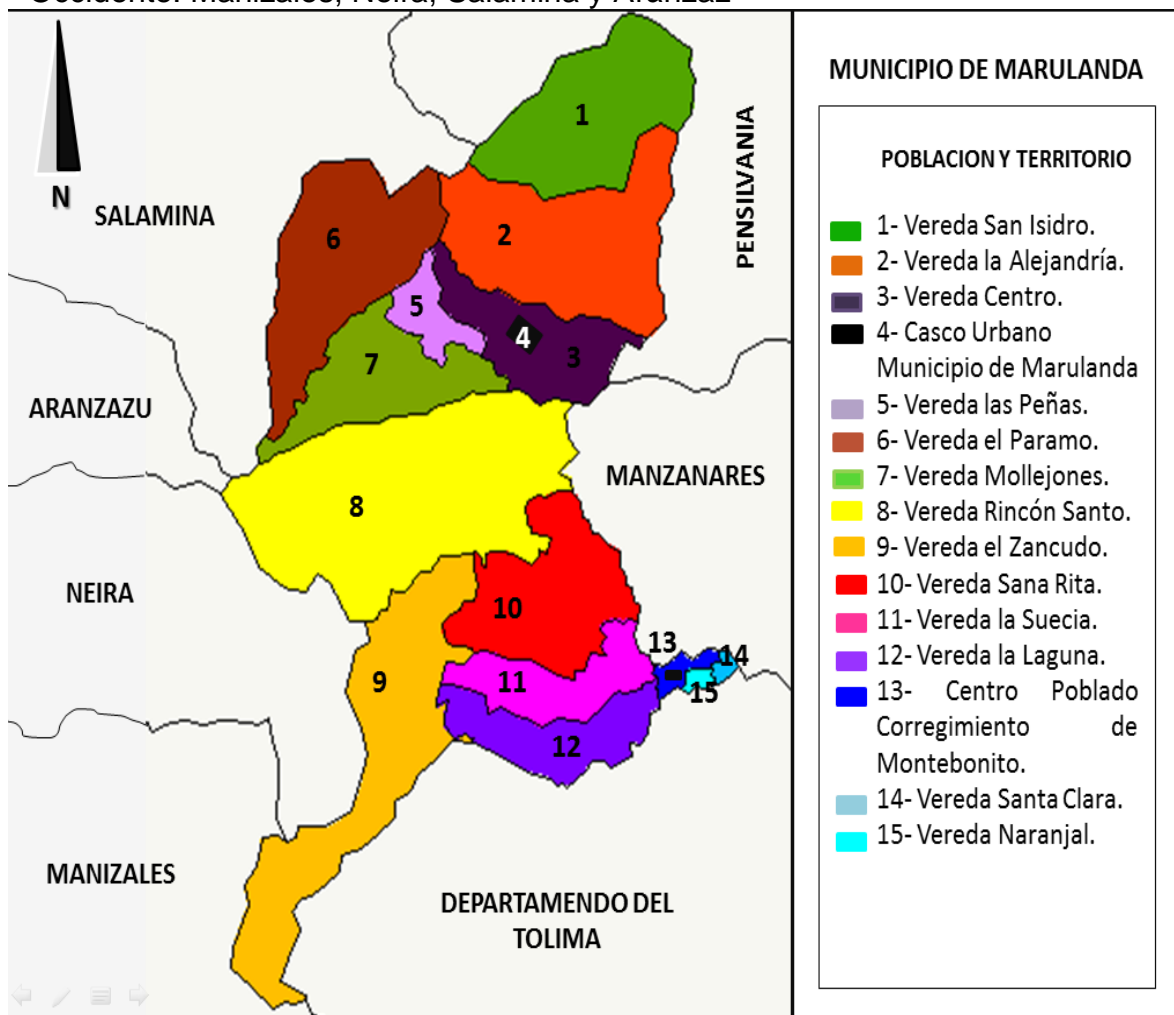



Marulanda -caldas
Por la unidad y el desarrollo

Nombre del alcalde:

Nicolás de Jesús Giraldo Gómez

Secretarías de la alcaldía: estructura orgánica del municipio de Marulanda

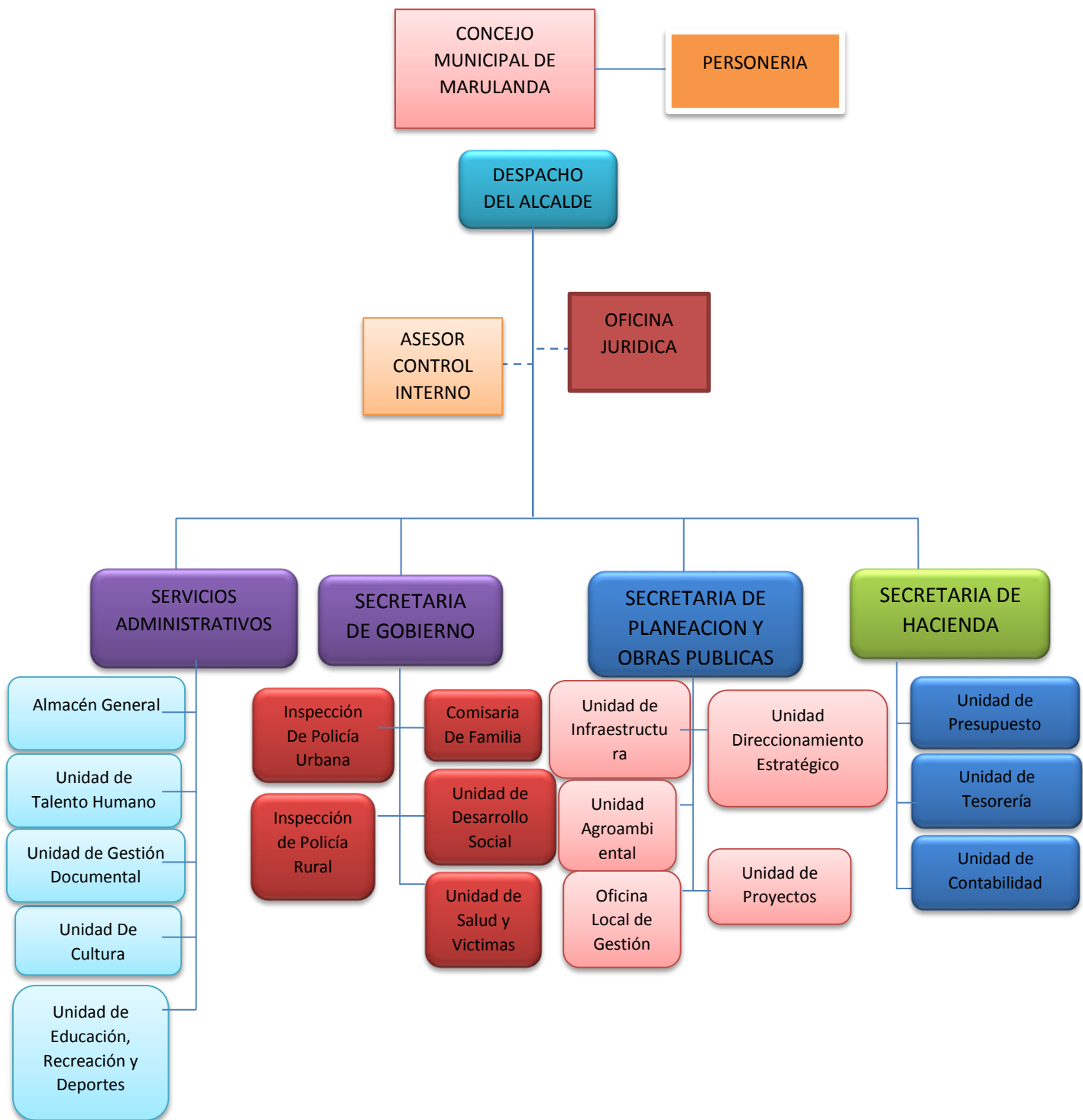



Marulanda -caldas *Por la unidad y el desarrollo*

Corregimientos y veredas del municipio:

El Municipio de Marulanda está dividido en casco urbano, corregimiento de Monte bonito y las siguientes 14 veredas:

Jurisdicción cabecera municipal: está conformada por 7 veredas que corresponden a San Isidro, La Alejandría, El Páramo, Mollejones, Las Peñas, Rincón Santo y Vereda centro.

Corregimiento monte bonito: se encuentran 7 veredas que corresponden a Santa Rita, La Suecia, El Sancudo, La Laguna, Naranjal, Santa Clara.

Barrios de la cabecera municipal:

La cabecera municipal no cuenta con barrios, está dividida en los siguientes sectores villa del rosario, Chipre, san Vicente, santa clara.

Distancia en kilómetros de la ciudad capital:

La distancia entre el municipio de Marulanda Caldas y la ciudad de Manizales es de, 129 km por la vía a Salamina, y 96 kilómetros por la vía de cementos caldas.

Extensión en kilómetros cuadrados:

La distribución de la superficie del municipio fue definido por el concejo municipal mediante acuerdo 004 de noviembre 4 de 1987, así: zona urbana 0,17 km² zona rural 378,40 km² para un total de 378,57 km²

Nombre y profesión del secretario de salud:

Johana Arcelia Osorio Giraldo perfil auxiliar de enfermería



Marulanda -caldas
Por la unidad y el desarrollo

Tabla con el presupuesto para salud del municipio con sus fuentes (SGP, salud pública, esfuerzo propio, excedentes año anterior, regalías etc.), y la ejecución a 31 de diciembre de 2016.

Rubro Presupuestal	Nombre	Total Definitivo	EJECUTADO
1.1.2.5	FONDO_LOCAL_DE_SALUD	1.266.795.807,00	1.265.093.763,00
1.1.2.5.1	REGIMEN_SUBSIDIADO	1.229.437.771,00	1.227.735.727,00
1.1.2.5.1.01	REGMEN_SUBSIDIADO_SIN_SITUACION_DE_FONDOS	1.133.017.657,00	1.131.315.613,00
1.1.2.5.1.01.01	SGP_Continuidad SSF	453.654.065,00	453.654.065,00
1.1.2.5.1.01.01.01	SGP_Continuidad_11/12 SSF	423.211.661,00	423.211.661,00
1.1.2.5.1.01.01.02	SGP_continuidad_ultima__doceava SSF	30.442.404,00	30.442.404,00
1.1.2.5.1.01.02	FOSYGA	670.364.692,00	670.364.692,00
1.1.2.5.1.01.02.01	Regimen_subsidiado_FOSYGA__SSF	542.737.739,00	542.737.739,00
1.1.2.5.1.01.02.02	Regimen_subsidiado_FOSYGA__SSF__PPNA	21.246.969,00	21.246.969,00
1.1.2.5.1.01.02.03	FOSYGA_SSF__PARA__IVC	4.781.984,00	4.781.984,00
1.1.2.5.1.01.02.04	FONPET	101.598.000,00	101.598.000,00
1.1.2.5.1.01.03	Coljuegos SSF	7.296.856,00	7.296.856,00
1.1.2.5.1.01.03.01	Coljuegos SSF	7.296.856,00	7.280.780,00
1.1.2.5.1.01.04	RECURSOS SGP	1.702.044,00	0,00
1.1.2.5.1.01.04.01	Mayor Esfuerzo Propio Ley 1608/2013	1.702.044,00	0,00
1.1.2.5.1.02	REGIMEN_SUBSIDADO_CON_SITUACION_DE_FONDOS	96.420.114,00	96.420.114,00
1.1.2.5.1.02.01	Regimen_subsidiado__Departamento_de_Caldas	88.507.395,00	88.507.395,00
1.1.2.5.1.02.02	COLJUEGOS CSF	0,00	0,00
1.1.2.5.1.02.03	Rendimientos_financieros	300.000,00	149.638,00
1.1.2.5.1.02.04	Recursos_del_balance	7.612.719,00	7.612.719,00
1.1.2.5.3	SALUD PUBLICA	35.257.836,00	35.257.836,00
1.1.2.5.3.01	CON SGP	35.107.636,00	35.107.636,00
1.1.2.5.3.01.01	SGP_Plan_Nacional__de_Salud_P?blica_Colectiva__11/12	31.992.355,00	31.992.355,00
1.1.2.5.3.01.02	SGP_plan_nacional__de_salud_publica_colectiva__ultima_doceava	3.115.281,00	3.115.281,00
1.1.2.5.3.02	Rendimientos__financieros	150.000,00	199.842,00
1.1.2.5.3.05	Recursos_del_balance	100,00	100,00
1.1.2.5.3.05.01	Recursos_del_balance_salud_publica	100,00	100,00
1.1.2.5.3.06	CUENTAS_POR_COBRAR_DTSC	100,00	100,00
1.1.2.5.3.06.01	Cuenta_por_cobrar_proyecto_salud_mental_DTSC	100,00	100,00
1.1.2.5.4	OTROS_INGRESOS_PARA_SALUD	2.100.200,00	2.100.200,00
1.1.2.5.4.01	COL_JUEGOS	1.900.000,00	1.900.000,00
1.1.2.5.4.02	otros ingresos para salud	100,00	100,00
1.1.2.5.4.03	Rifas	200.000,00	200.000,00
1.1.2.5.4.04	Recursos_del_balance	100,00	100,00
1.1.2.5.4.05	Inversion__en_salud	0,00	0,00



Marulanda -caldas *Por la unidad y el desarrollo*

Caracterización de las UPGD del municipio:

ORDEN	ENTIDAD PRESTADORA DE SERVICIOS EN SALUD	TIPO DE RED	ACTIVA EN EL SIVIGILA	% DE CUMPLIMIENTOSIVIGILA
1	hospital san jose de marulanda	publica	si	100%
2	centro de salud Montebonito	publica	si	100%

2. Indicadores demográficos del municipio:

ciclo de vida	población municipio de Marulanda	
	2016	
	Hombres	Mujeres
Total	1.762	1.634
primera infancia 0-5 años	229	217
infancia 6-11 años	219	209
adolescencia 12-18 años	232	220
juventud 19-26 años	243	225
adultez 27-59 años	640	553
vejez 60 o más años	199	210

Pirámide poblacional 2016:

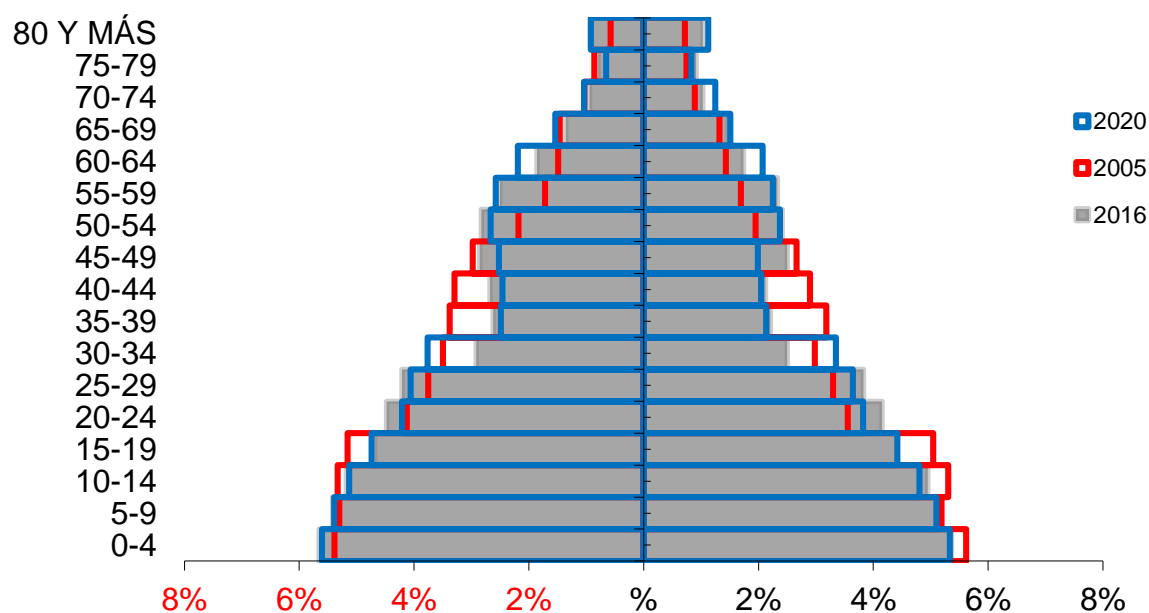



Marulanda -caldas *Por la unidad y el desarrollo*

En esta pirámide poblacional del censo 2005 del Municipio de Marulanda podemos observar cómo según la proyección DANE va disminuyendo la población sustancialmente con excepción de la población de 20-29 años que para el 2016 se nota un leve incremento y según la proyección para el 2020 vuelve a disminuir, aunque la población de 0 a 9 años tiene un comportamiento similar en los tres años de comparación, se ve como empieza a disminuir de ahí en adelante, hasta que se incrementa la población de 50 años en adelante, lo que significa un aumento en la esperanza de vida del municipio. A partir de los grupos de edad de 29 a 44 años se inicia la disminución de la población en Marulanda esto podría explicarse por el proceso migratorio en busca de oportunidades laborales y de formación, sin embargo se observa en las edades 30 a 44 años se observa más la disminución de la población, producto de las situaciones de violencia que experimenta el municipio, este proceso se puede revertir por el retorno de la población joven que migra de Marulanda, este proceso también afecta el relevo generacional.

La pirámide poblacional de Marulanda es regresiva e ilustra el descenso de la fecundidad y la natalidad con un estrechamiento en su base para el año 2016 comparado con el año 2005.

Población urbana y rural y sus porcentajes:

En nuestro municipio según proyección DANE para el 2016 contamos con 3.396 habitantes, de los cuales pertenecen a la cabecera municipal lo que corresponde a un 37,8 % del total de la población, y en la zona rural con 2.110 habitantes para un 62,1% Población total.

Municipio	Población cabecera municipal		Población resto		Población	Grado de urbanización
	Población	Porcentaje	Población	Porcentaje	Total	
Marulanda	1286	37,87%	2.110	62,10%	3.396	37,87%



Marulanda -caldas Por la unidad y el desarrollo

Mujeres en edad fértil

Grupo de edad mujeres en edad fértil	población
	2016
	Mujeres
Total	738
15-19	150
20-24	141
25-29	130
30-34	85
35-39	75
40-44	72
45-49	85

Razón de masculinidad:

La razón hombre: mujer: En el año 2005 por cada 106 hombres, había 100 mujeres, mientras que para el año 2016 por cada 108 hombres, había 100 mujeres.

Índice de envejecimiento:

El índice de envejecimiento, en el año 2005 de 100 personas, 33 correspondían a población de 65 años y más, mientras que para el año 2016 este grupo poblacional fue de 38 personas.

Tasa globales de fecundidad:

Indicador	Valor
Tasas Específicas de Fecundidad en mujeres entre 10 y 14 años*	0
Tasas Específicas de Fecundidad en mujeres entre 15 y 19 años*	38,71



Marulanda -caldas
Por la unidad y el desarrollo

Nacimientos 2016 por residencia y por ocurrencia

NACIMIENTO MARULANDA AÑO 2016	NUMERO
OCURRENCIA	5
RESIDENCIA	12
TOTAL NACIMIENTOS AÑO 2016	17

Tasa bruta de natalidad:

La tasa bruta de natalidad del municipio de Marulanda presenta un comportamiento fluctuante con una tasa alta de 12,90 para el año 2005, decreciendo al año siguiente y variante para los tres años siguientes, disminuyendo significativamente para los años 2010 y 2011, 2012, aunque para los años siguientes aumento levemente para el año 2013 y se redujo nuevamente en el año 2014 con una tasa de 5,87.

Tasa bruta de mortalidad:

Inicia baja para el año 2005 con 4,59 y fluctuante para los años siguientes y obteniéndose una tasa muy baja para el año 2011 con 3,20. Aunque la tasa de natalidad para el municipio ha sido más alta que la tasa de mortalidad, se observa que es muy fluctuantes ya que hay años que la tasa de natalidad decae como lo fue en los años 2006, 2010 y 2011,2012 y aumenta levemente en el año 2013 y decae nuevamente para el año 2014 con una tasa de 5,87.

N° de defunciones:

DEFUNCIONES MARULANDA	NUMERO DE DEFUNCIONES 2016
DEF. CABECERA MUNICIPAL	4
DEF.CORREGIMIENTO	2
DEF.RESIDENCIA	9



Marulanda -caldas
Por la unidad y el desarrollo

3. Indicadores socio económicos:

Tasa de analfabetismo

Los porcentajes con analfabetismo estamos en igualdad de favorabilidad con el departamento ya que el municipio marco un 20,95.

Cobertura en educación básica primaria y básica secundaria

Las coberturas de educación en el municipio de Marulanda tiende a descender tanto para primaria como para secundaria, siendo muy desfavorable para el municipio ya que lo ideal es que se tenga coberturas en educación del 100% en primaria la cobertura es del 59,78 % , secundaria 74,45%, para media 53,13 sin ser estas las adecuadas para el municipio.

Instituciones educativas y matricula total del municipio

INSTITUCION EDUCATIVA	SEDES	MATRICULA TOTAL
EFREN CARDONA CHICA	ESCUELA URBANA SIMON BOLIVAR	243 ESTUDIANTES
	ESCUELA RURAL HERVEO	
	ESCUELA RURAL SAN PABLO	
	ESCUELA RURAL SAN ISIDRO	
	ESCUELA RURAL ESPARTILLAL	

INSTITUCION EDUCATIVA	SEDES	MATRICULA TOTAL
INSTITUTO MONTEBONITO	MERCEDES ABREGO	137 ESTUDIANTES
	ESCUELA NARANJAL	
	ESCUELA LA SUECIA	
	ESCUELA SANTA CLARA	
	ESCUELA EL ZANCUDO	



Marulanda -caldas *Por la unidad y el desarrollo*

Proporción de población bajo línea nacional de pobreza / Proporción de población bajo línea nacional de pobreza extrema

La proporción de población en miseria el área rural dispersa muestra mayor índice con 2,47, mientras que la cabecera es de 1,94.

La proporción de población en hacinamiento muestra mayor índice en el área rural dispersa muestra 5,01 mientras que la cabecera muestra 4,89

Porcentaje de población con necesidades básicas insatisfechas NBI:

Proporción de población en necesidades básicas insatisfechas: En el municipio según censo DANE 2005 la mayor proporción de las NBI se encontró en la cabecera con un 21,43, para el área urbana fue de 22,32 % como se puede observar son puntos porcentuales muy similares ya que la diferencia entre uno y otro fue de 1,51% En la proporción de población con necesidades básicas insatisfechas la cabecera municipal presenta un 22,32 mientras que el resto de la población es de 20,81. El problema radica en la carencia de fuentes de empleo.

4. Indicadores de mortalidad año 2015:

	numerador	denominador	amplificador	resultado
Razón de mortalidad materna directa	0	17	1000	0
Mortalidad infantil bruta	0	17	1000	0
Mortalidad perinatal bruta	1	17	1000	58,82
Mortalidad neonatal bruta	0	17	1000	0



Marulanda -caldas
Por la unidad y el desarrollo

MORTALIDAD	NUMERO	TASA X 10.000 HABITANTES
Mortalidad por VIH/SIDA	0	0
Mortalidad por tuberculosis	0	0
Mortalidad por cáncer	2	5,87
Mortalidad por cáncer de mama	0	0
Mortalidad por aparato circulatorio	2	5,87
Mortalidad por causa externa	0	0

5. Indicadores de morbilidad y otros indicadores en salud año 2016:

EVENTO	NUMERO DE CASOS	TASA X 10.000 HABITANTES
Hepatitis B y C	0	0
Hepatitis A	0	0
Sífilis congénita por 1.000 nacidos vivos	0	0
VIH/SIDA	0	0
Tuberculosis pulmonar	1	
Dengue	0	0
Cáncer de mama	0	0
Cáncer de cérvix	0	0
Cáncer de estomago	0	0
Cáncer de pulmón	0	0
Cáncer de Colon	0	0
Cáncer de próstata	0	0
Lesiones por accidentes de transito	0	0
Violencia intrafamiliar	3	0.88
Leishmaniosis	0	0
Accidente ofídico	0	0
Neumonías (sumarlas todas)	10	2.94
Desnutrición aguda	29	8.53
Hipertensión	150	441.6
Diabetes	13	38.2



Marulanda -caldas
Por la unidad y el desarrollo

	numerador	denominador	amplificador	resultado
Porcentaje de embarazos con 4 o más controles prenatales	20	26	100	76,9
Partos institucionales	5	5	100	100,00
Porcentaje de partos atendidos por medico	1	5	100	20,00
Porcentaje de partos atendidos por enfermera	4	5	100	80,00
Porcentaje de mujeres en edad fértil (15-49) con métodos anticonceptivos actualmente	210	738	100	28,46

	por cada 1.000 habitantes
Razón de camas hospitalarias	13
médicos	2
enfermeras	1
odontólogos	1
auxiliares de enfermería	4

Coberturas de vacunación en menores de 1 año para polio, triple viral y DPT

vacuna	% de cobertura 2016
polio	109.52%
DPT	109.52%
triple viral	90%



Marulanda -caldas
Por la unidad y el desarrollo

Ambulancias en el municipio de Marulanda

Nombre	Grupo	Concepto	Cantidad	Número de Placa	Modalidad	Modelo
HOSPITAL SAN JOSE DE MARULANDA	AMBULANCIAS	Básica	1	OFK362	TERRESTRE	2003
HOSPITAL SAN JOSE DE MARULANDA	AMBULANCIAS	Básica	1	OVM285	TERRESTRE	2015
CENTRO DE SALUD MONTEBONITO	AMBULANCIAS	Básica	1	OVM225	TERRESTRE	2008

Puestos y centros de salud del municipio

El hospital san José de Marulanda solo cuenta con un centro de salud ubicado en el corregimiento de Montebonito.

6. Aseguramiento en el municipio

Nombre de las EPS que tienen usuarios en el municipio discriminadas por régimen subsidiado y por régimen contributivo.

En el municipio de Marulanda contamos con las siguientes EPS

Régimen subsidiado: asmetsalud, nueva EPS, servicio occidental de salud (S.O.S)

Régimen contributivo: asmetsalud, nueva EPS, servicio occidental de salud (S.O.S), sanitas, cafesalud.

Régimen especial: cosmitet, policía

Cobertura de aseguramiento (Contributivo, subsidiado, régimen de excepción y PPNA) y el total de cobertura en el municipio:

SUBSIDIADO		
EPS	DANE	SISBEN
ASMETSALUD	47,80%	71,90%
NUEVA EPS		
S.O.S		

EXCEPCION	DANE	SISBEN
COSMITET	1.8%	2,74%
POLICIA		



Marulanda -caldas
Por la unidad y el desarrollo

CONTRIBUTIVO		
EPS	DANE	SISBEN
ASMETSALUD	10,30%	15.6%
NUEVA EPS		
S.O.S		
SANITAS		
CAFESALUD		

Afiliados por EPS de mayor a menor

SUBSIDIADO	
EPS	AFILIADOS
ASMETSALUD	1.554
NUEVA EPS	70
S.O.S	2

CONTRIBUTIVO	
EPS	AFILIADOS
ASMETSALUD	340
NUEVA EPS	7
S.O.S	4
SANITAS	1
CAFESALUD	1

EXCEPCION	AFILIADOS
COSMITET	41
POLICIA	21

Población pobre no asegurada PPNA

El municipio de Marulanda no cuenta con población pobre no afiliada (PPNA), se realizó análisis de la base de datos enviada por el ministerio de salud mediante cruce con la EPS, ente territorial, planeación municipal y hospital se pudo evidenciar que muchas de las personal no viven en el municipio, no han actualizado documento de identidad y algunos se encuentran afiliados al régimen de excepción.



Marulanda -caldas
Por la unidad y el desarrollo

Numero de remisiones en salud a niveles superiores que la IPS del municipio:

remisiones a nivel superior 2016	
Marulanda	20
Montebonito	50

7. Coberturas en APS:

Número de familias en el municipio y promedio de las personas que la conforman.

En el municipio de Marulanda el número de familias bajo la estrategia APS es de 584 con un promedio de personas que la conforman de 3.5.

Hogares a quienes se les ha diligenciado la ficha familiar y el porcentaje respecto al total

En el municipio de Marulanda se han aplicado, 584 fichas familiares para un total de 1572 personas encuestadas, con un cumplimiento del 80,82% con respecto a la población asegurada al régimen contributivo y subsidiado del municipio que corresponde a un total de 1.945 personas.

Porcentaje de familias en mediano y alto riesgo y el porcentaje respecto al total.

El total de familias que se encuentra en riesgo medio es 83 correspondiente al 14,21% de la población encuestada y 19 hogares con el 3,25% corresponde a las familias catalogadas como riesgo alto con respecto a 584 familias a quienes se les ha diligenciado la ficha APS en el municipio de Marulanda.

Número total de intervenciones realizadas bajo la estrategia de APS y el porcentaje sobre las programadas.

Para el año 2016 solo se realizó intervenciones mediante visitas de seguimiento y capacitación a la comunidad.



Marulanda -caldas *Por la unidad y el desarrollo*

DEFINICIONES

Tasa bruta de natalidad: Indica el número de nacidos vivos de una población durante un período y tiempo determinado con la población total del mismo período por cada 1000 habitantes.

TBN: $\text{Número de nacidos vivos durante el año} \times 1.000 / \text{Población total a la mitad del periodo}$

Tasa general de fecundidad: Es el número de nacidos vivos por cada 1.000 mujeres en edad reproductiva (15 a 49 años). Esta medida no se encuentra influenciada por la estructura ni la composición por sexo de la población objeto de estudio.

TGF: $\text{Número de nacidos vivos durante el año} \times 1.000 / \text{Número total de mujeres en edad fértil (15-49 años) a la mitad del período}$

Tasa global de fecundidad por mujer: Número promedio esperado de hijos que habría de tener una mujer durante su vida, si en el transcurso de sus años reproductivos experimentase las tasas de fecundidad específicas por edad prevalentes en un determinado año o periodo, para un determinado país, territorio o área geográfica.

Razón de mortalidad materna: Expresa la relación de mujeres que fallecen por causas asociadas a la maternidad por cada 100.000 nacidos vivos. Donde muerte materna se define como la defunción de una mujer mientras está embarazada o en el lapso de 42 días de la terminación de su embarazo.

RMM: $\text{Número de muertes de mujeres durante el embarazo, parto o puerperio (42 días después del parto) por causas relacionadas o agravadas por el embarazo, parto o puerperio o su manejo, pero no por causas accidentales} \times \text{por } 100.000 \text{ nacidos vivos.} / \text{Total de nacidos vivos}$

Tasa de mortalidad perinatal: Es el número de defunciones de fetos de 28 semanas o más de gestación (también conocidos como mortinato u óbito fetal) y defunciones de nacidos vivos dentro de los primeros 7 días de vida por cada

1.000 nacidos vivos para un año dado, en un determinado país, territorio o área geográfica.

TMP: $\text{Número de muertes fetales con 28 o más semanas de gestación más el número de muertes no fetales de niños y niñas de 7 días de edad} \times 1.000 \text{ nacidos}$



Marulanda -caldas *Por la unidad y el desarrollo*

Vivos/Número de nacidos vivos más el número de muertes fetales con 28 o más semanas de gestación

Tasa de mortalidad infantil (menores de 1 año): Número de defunciones de niños menores de 1 año por cada 1.000 nacidos vivos para un año dado, en un determinado país, territorio o área geográfica.

TMI: Número de muertes de menores de 1 año durante un periodo dado X 1.000 nacidos vivos /Total de nacidos vivos durante el mismo periodo

Tasa de mortalidad en la niñez (menores de 5 años): Número de defunciones de niños menores de 5 años por cada 1.000 nacidos vivos para un año dado, en un determinado país, territorio o área geográfica.

TMN: Número de muertes de menores de 5 años durante un periodo dado X 1.000 nacidos vivos /Total de nacidos vivos durante el mismo periodo

Tasa de morbilidad general por evento: es el número de enfermos de una patología definida en un periodo dado (en este caso un año) por 10.000 habitantes/total de la población

Porcentaje de nacidos vivos con bajo peso al nacer: La prevalencia de bajo peso al nacer (PBPN) es el número de nacidos vivos con peso inferior a 2.500 gramos medido al momento del nacimiento o dentro de las primeras horas de vida por 100 nacidos vivos, en un determinado país, territorio o área geográfica.

PBP: Número de nacidos vivos a término con bajo peso al nacer X 100 /Total de nacidos vivos a término durante el mismo periodo

Duración de la lactancia materna exclusiva en menores de 3 años: Mediana de la duración de la lactancia exclusiva entre los niños nacidos entre los tres años anteriores a la encuesta que viven con la madre. Por lactancia materna exclusiva se entiende que el niño o niña recibe únicamente leche materna y puede o no incluir rehidratación oral o gotas de vitaminas, minerales o medicinas.

Prevalencia de desnutrición global: Es el porcentaje de niños menores de 5 años con bajo peso para la edad respecto al número total de población menor de 5 años en un determinado país, territorio, o área geográfica por cada 100 personas de ese grupo de edad.



Marulanda -caldas

Por la unidad y el desarrollo

Prevalencia de desnutrición crónica: Es el porcentaje de niños menores de 5 años con baja talla para la edad respecto al número total de población menor de 5 años en un determinado país, territorio, o área geográfica por cada 100 personas de ese grupo de edad.

Esperanza de vida al nacer: Número medio de años que viviría en promedio cada recién nacido de una cohorte inicial de 100.000 nacidos vivos sometidos durante su vida a las tasas de mortalidad por edades del período en estudio.

Producto Interno Bruto (PIB) per cápita: Indica la proporción del valor total de todos los bienes y servicios finales generados durante un año por la economía de un país y la población total.

PIB per cápita: Valor del PIB en moneda corriente, a precios de mercado X 100/Población total residente

Proporción de población bajo línea nacional de pobreza: Indica el porcentaje de personas con ingreso inferior al valor mensual de la línea de pobreza (salario mínimo).

Coefficiente de Gini: Índice que sirve para medir la distribución del ingreso dentro de una sociedad, siendo 0 el índice de perfecta distribución y 1 el de absoluta desigualdad. Es un indicador de inequidad.

Tasa de desempleo: Relación porcentual entre el número de personas que están buscando trabajo (desocupados) y el número de personas que integran la fuerza laboral (PEA, población económicamente activa).

Tasa de inflación: Crecimiento anual del índice de precios al consumidor, corresponde al número sobre el cual se acumulan a partir de un periodo base, las variaciones promedio de los precios de los bienes y servicios consumidos por los hogares de un país, durante un periodo de tiempo.

Índice de desarrollo humano: Es un índice compuesto que toma tres elementos básicos, dos de los cuales aluden a la formación de capacidades (longevidad y nivel de conocimientos) y un tercero (nivel de vida aceptable) que es una medida vinculada con el bienestar material y las capacidades de consumo familiar. Resulta ser un indicador utilizado internacionalmente para expresar el nivel de desarrollo de un país.

Índice de pobreza multidimensional: Corresponde al porcentaje de personas consideradas pobres, y de la proporción de dimensiones en las cuales los hogares son, en promedio, pobres. Refleja el grado de privación de las personas en un



Marulanda -caldas
Por la unidad y el desarrollo

conjunto de dimensiones: las condiciones educativas del hogar, las condiciones de la niñez y la juventud, la salud, el trabajo, el acceso a los servicios públicos domiciliarios y las condiciones de la vivienda.